臺灣日日新報

西江下流右岸地區 一大包圍戰開始

南支軍精銳部隊猛進擊

【廣東二十一日發同盟】南支軍九月二十一日午前九時發表＝我が有力なる部隊は昨二十日未明西江方面に一大攻勢を敢行、目下敵に對し有利に進展しつゝあり

【○○基地二十一日發同盟】南支軍精鋭部隊は二十日未明行動を起し西江下流右岸地區に一大包圍戰を開始した……戰果を擴大中でその一部隊は……○○及び○○附近の敵前上陸に成功した諸部隊は既在の……[illegible]

陸海空・敵を猛攻

【廣東二十一日發同盟】西江右岸四邑方面に敢行された作戰その後の戰況次の通り

一、田中、宮崎、松野尾、林、松澤、鈴木の諸部隊は二十一日西江支流の……[illegible]

一、二十一日未明、○○附近に上陸した坂本、松岡、中村、多賀、大倉の諸部隊は○○北方に進出、又松尾、倉田、下田等諸部隊は……[illegible]

海軍部隊溯江進擊

【廣東二十一日發同盟】南支艦隊報道部二十一日午後六時發表

一、原田部隊長の率ゆる海軍○○……[illegible]

二、……[illegible]

敵軍需輸送諸機能 根柢より覆滅期す

【廣東二十一日發同盟】南支軍報道部長談（九月二十一日正午發表）……[illegible]

湖南の敵軍を蹂躪

我軍驚異的猛進擊

天荊廟附近を完全確保

【岳州前線基地にて二十日發同盟】……[illegible]

畏し佛印派遣軍へ 待從武官を御差遣

優渥なる聖旨令旨を賜はる

【西貢二十一日發同盟】佛印派遣軍報道部二十一日正午發表　畏き邊りにおかせられては佛印派遣軍の……[illegible]

湘江江口を扼し

敵の退路を遮斷

磊石山、蝦湖山の占領

【○○艦上にて廿日發同盟】……[illegible]

洞庭湖の制壓權を 海軍江上艦艇擴大

【漢口二十一日發同盟】中支艦隊報道部二十一日午後六時發表……[illegible]

岡村最高指揮官保定へ

【北京二十一日發同盟】……[illegible]

湖南弥作戰　新牆河上流を渡河する鳥栖部隊

鋼製品銑鐵鑄物の 製造制限强化統一

鐵製品製造制限規則制定

制限指定品目 百五十種追加

【東京發同盟】商工省では去る昭和十三年七月五日鐵製品製造制限に關する件……[illegible]

鐵製品製造制限規則

【東京發同盟】二十一日附公布……[illegible]

七・七禁令援用

禁制品販賣禁止

【東京發同盟】商工省では二十二日……[illegible]

泰國は嚴正中立

ピブン泰首相强調演說

【バンコック二十一日發同盟】ピブン、タイ首相は二十日夜ラジオ演説を行ひ……[illegible]

カムボヂヤ平原 大規模演習

南佛印進駐の西村部隊

【サイゴン二十一日發同盟】……[illegible]

新編第四軍殲滅へ

山東省南部に掃蕩戰

【山東省○○前線二十一日發同盟】……[illegible]

赤軍の反擊を制壓 獨軍戰果を擴大

南部戰線、レ市攻略戰

【ベルリン二十一日發同盟】……[illegible]

キエフ防衞赤軍 完全に降伏

獨軍司令部發表

【ベルリン二十一日發同盟】……[illegible]

南部方面の獨軍の 主要作戰計畫達成

【ベルリン二十一日發同盟】……[illegible]

獨の近東進出前 英、土國へ進擊か

注目英の對土積極策動

【ソフイア二十一日發同盟】……[illegible]

ソ聯發表、獨機損害

【モスクワ二十一日發同盟】……[illegible]

加藤大島兩大使協議

【ヴイシー二十日發同盟】……[illegible]

人事

▲本郷高徳氏……[illegible]

良い文具店にあります
王様 パッセル
三・四年生のクレヨン
王様 コロイド水彩

パイロット 萬年筆 ¥2.00

今、流行のアメーバ赤痢に
アメーバ赤痢に對しては急・慢性及び再發の頑症にも全く特效的である。
止痢作用が殊に著明で、猛烈な下痢でも速に止めると共に便秘を伴はず、而も一劑にしてよく殺菌、止血、防腐、防臭の作用を有する唯一の特效的内服劑として賞用されてゐます
乳化劑を配して分布を高めてあるので腸内の細部に迄も行き渉り少量で充分奏效すると共に、原因不明の下痢にも早急の適藥です。
SHO—310
製造發賣元 鹽野義商店 大阪市東區道修町三丁目
臺北市京町二丁目三十一
服み易い ホメチン錠

淋病 54321 全快
この快適な治療効果はどうだ！
淋病はコジレて一生不治の難症になり易い。患者は在來の姑息療法を捨て、簡易迅速的確なる永久不再發の强力リベール内服療法を守られるやう衷心お薦めする
短期に止膿止痛治癒する其の驚異的藥効は二基アミドと他化學藥の特殊配劑による。現代斷じて他に之れ以上の療法はない
●主治 急性淋病 慢性淋病 副睾丸炎 膀胱炎 中耳炎 ……
發賣元 竹村製劑所 大阪市南久太郎町
强力リベール錠

白玉でつくった健康体で今日も明るく勤勞
本格純眞白葡萄酒
白玉ホワイトワイン
東京目黑 江井ヶ嶋酒造株式會社

社說

キエフ陷落と獨ソ戰の展開

赤軍の降伏は戰意喪失か

臨戰物資統制

資材は優秀工場に集中

配給統制消費規正愈よ强化

經緯

措置法との差異

三、措置法は罰則の規定がないが物資統制令は罰則の規定がある

四、措置法の罰則は輕徴に反し、物資統制令の罰則は重い、前者は最高七年以下の懲役若は五萬圓以下の罰金たるに對し後者は十年以下の懲役又は五萬圓以下の罰金である

五、措置法は物資の生産、配給、譲渡、使用、消費に關し命令をなし得るに過ぎないが物資統制令は修理、引渡、讓渡、保管、保有、輸入、移動に關しても必要なる命令をなしうる

六、措置法には協力命令の規定はないが物資統制令は協力命令の規定がある

措置に依る省令

	商工省令	農林省令	商工、農林兩省令
貿易	五	〇	〇
鐵鋼	一五	〇	〇
石炭	四	〇	〇
液體燃料	二	〇	〇
木炭	〇	二	〇
非鐵金屬	九	〇	〇
機械	二	一	〇
纖維	二九	三	〇
化學工業品	四	三	二
皮革	二	四	〇
ゴム	五	一	〇
木材	二	二	〇
食料品	一	一五	〇
奢侈品	〇	〇	一
其他	五	四	一
計	八五	三五	四
合計			一二四

今後の問題

物資統制に關する勅令案要綱は、それが正式に勅令となつて公布されるのは早くて今月末、遲ければ十月上旬だらうが、物資統制令が制定すれば、物資の統制に關する各種省令は、之に基き公布され、又措置法に基く現行省令も改正の必要ある毎に、物資統制令に基き省令を切替へることとなる、今物資統制令によつて今後公布されるものとみられる主なるものを拾つてみると物資の保有保管命令、染料、ゴムベルト、硫化セルロイド等各種配給統制令がある

勞務對策確立へ

高雄州の農業勞務基本調査

市郡に講習會

實施に先立ち二十四、五の兩日

日鑛の金瓜石鑛山

産銅第一に轉換

沈澱銅に代る增産方法も研究中

ゼニスパイプ

海南島へ供給

近く未拂徴收

時局と商業人の覺悟（五）

督府物價調整課長 樂滿金次

三大經濟圈

米國の廣域經濟圈

國內體制の根本整理急務

南米ヴエネズエラ

必需物資の輸出を制限

廢物利用のトップ

鳳梨冠芽から大量のC・V

鹽入博士の研究

時の人

新軍事參議官と横鎭長官

鹽澤、嶋田兩大將

愈よ波高き洋上

バイアス灣無血上陸

嶋田大將も今

（上）鹽澤（下）嶋田兩大將

被保險者を目標に福祉施設に力こぶ

本島の簡易保險事業

蔗作適期の宣傳講習會

布帛製品公價指定

注意

便利な活字の計算尺を考案

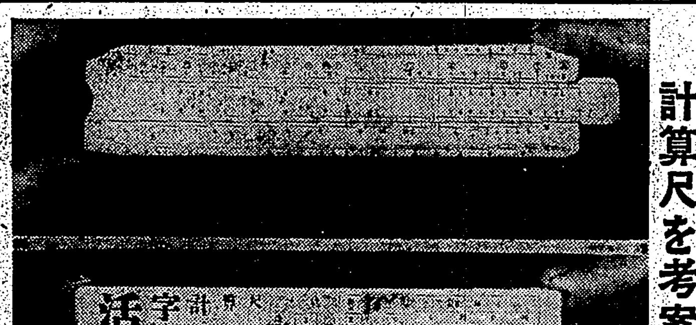

屏東市の內地果菜取引高著增

帝國生命 本社 東京・丸之內

貯蓄・投資・信託を兼ね時局的な保險

產業戰士に！ 病魔が貴方の過勞に目をつけてゐます。この際、わかもとで疲勞を解消して、激務に堪える强健な體力を養つて下さい。

わかもと 錠劑

外電（二十日發 廿一日着）

紐育株式社債

島內現株相場

臺灣地方は近日到着

主婦之友 十月號

家庭は防空の第一線

家庭防空早わかり

★空襲下の家庭生活

★家庭の共同防衞を語る座談會

★非常の場合の米準の心得

實用毛糸編物集

和服裁縫の獨習法

子寶灸の祕訣

大陸生活の模範家計實驗

和洋服兼用の防空簡單着

實用婦人子供服

子供服の實物大型紙六種

非常時向お惣菜料理卅種

戰時下の結婚促進座談會

主婦之友社

低率保險新提供

低物價政策に順應し、保險料の著しく安い新種保險を提供します。

新種は、安い保險料で多額の保險をつけたい人に最も適當です。

生命保險に加入なさる方は先づ當社の保險をお研究下さい。

左記は新種千圓に對する一年拂保險料金の實例です。

加入年齡	八十五歲受取	三十年滿期
二五	一九・五	[illegible]
三〇	二二・一〇	[illegible]
三五	二五・九	[illegible]
四〇	[illegible]	[illegible]
四五	[illegible]	[illegible]

保險種類は此外數種あります

□保險案內贈呈

第一生命保險相互會社（東京・日比谷）

黑い太陽に觀測陣健鬪

（寫眞說明はトツカナロコの特寫）

天空に咲く五彩の華
肉眼でもコロナ確認
富貴角觀測陣に凱歌

小林幸助、磯部周君をアッシスタントとして日食の時刻、コロナ、太陽光の大きさに中心をおいて探究することになつた、恰々時刻は迫る、この歴史的黑い太陽を島放送に乗せて全國に中繼放送を行ふ……

富貴角觀測陣畫報 （上）山本博士の觀測 （中）沿岸するアマチュア觀測隊 （下）全島中繼の瞬間

今度のコロナは小型
山本博士感想を語る

若人熱の敢鬪繪卷
けふ神宮大會晴の開幕

【東京電話】大東亞戰下一億國民の代表が目前に……

聖恩旗々手と選手代表決定

◆海洋競技部 聖恩旗々手 雨澤清（天理教少年團） 選手代表 堀内令日（早稻田）
◆水陸競技部 聖恩旗々手 原正（愛國） 代表選手 伊藤 （……作所）

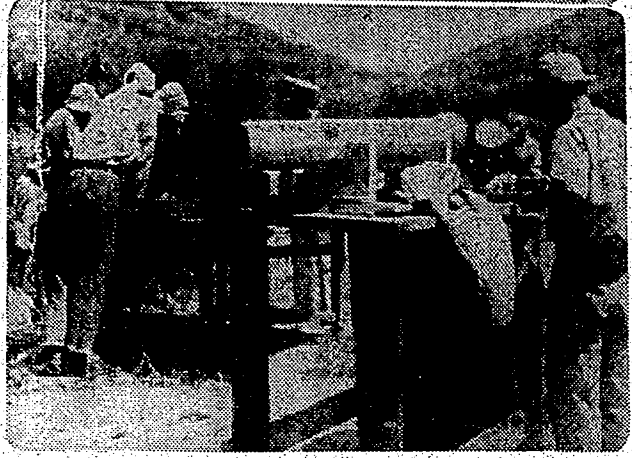

彭佳嶼觀測陣畫報 寫眞（上）太陽分光器と滑川技師（右）後方赤道儀で閃光スペクトル撮影の服部技師（顔は見えない）（下）コロナグラフと先冠撮影に懸命の服部技師（右）左はスペクトル連續撮影機 【永井本社特派員撮影】

日食觀測 現地報告

奇蹟・高積雲晴れて
彭佳嶼でも凱歌
午後一時四十一分 瞬間息づまる感激

【アジンコートにて藤井特派員發】……

閃光スペクトルの成果に期待
平氏苦心の撮影成功か

【アジンコートにて藤井特派員發】……

コロナ、プロミネンスは駄目

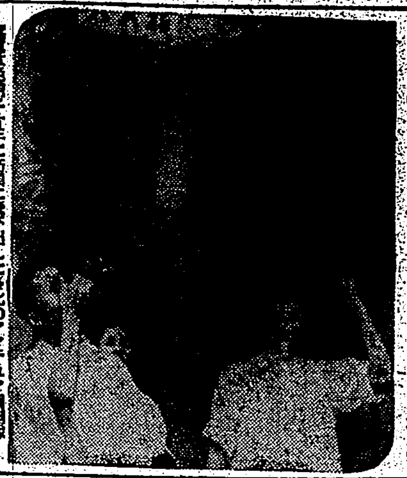

時ならぬ夜到來
冷氣漂ひ星光る大自然の神秘
島都微笑しい觀測風景

大自然の神秘の一瞬、けふ午後一時四十二分……

紀元二千六百七十一年 次の臺灣の皆既食 ……

日食の前後で氣溫二度の差
長井歷史課長談

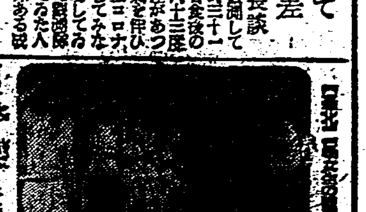

地磁氣の變化なし
伊藤九大教授語る

農林科學班や高女生が出動

雨にうたれて觀測
大屯山に熱心な科學する市民

「成功」に雀躍！
石垣島觀測班・勞苦酬いらる

【石垣島二十一日發同盟】……

全員出席の好成績
鄉軍城北分會射擊大會

時を告げる矮鷄
文鳥やインコなどはおねんね
臺北動物園の日食

法政、明治快勝
リーグ戰始まる

【東京電話】東京大學野球聯盟秋季リーグ戰は二十一日神宮球場で開幕……

新マツダランプ 電球 球の品質を決定する！

ラジオ

今日の映畫

けふの天氣

主婦之友社 戰時下の結婚促進座談會 子供服の實物大型紙六種 非常時向お惣菜料理冊種

各地綜合版

臺南州 活着率九六％！ 内地杉、桐などの成育殊に順調 山地開發五ヶ年計畫完遂に邁進

【臺南電話】臺南州山地開發五ヶ年計畫は實施されて既に二年を迎へ半ばの計畫による内地杉、内地桐なども相當順調に成長しつつあり、これが實植の内譯をみれば内地杉十一甲歩一萬九千本、内地桐五甲歩一萬二千八百本、相思樹十六甲歩一萬七千本、桧七甲歩二萬本、デリス九萬二千五百五十本などいづれも九六％の活着率を示し林務當局も多大の成果を期待されてゐるが猶今十七年の春よりこれら計畫に從つたものを大々的に山地一帶に移植する豫定で更に高砂族の努力によつて實施され山地開發五ヶ年計畫の完遂を期してゐる

臺中陸軍墓地で慰靈祭執行

【臺中電話】在郷軍人臺中市分會では二十三日午前十時から臺中陸軍墓地にて慰靈祭を執行するが各部隊は十時半から臨時參拜されたいと

（臺南州下）のバス運行路線（自三十二路線）中との臺南州交通課より一路線として認可されたものは實に十線以下一路線は二十一線、三路線とされたもの八十二線、改線の運行中止のもの十九線と決定した一路線は左の通りである

高雄市居住者調査名簿配布

【高雄電話】高雄市では居住者の調査名簿を印刷し二十日奉公班を通じて各戸に配布したが之が記入には姓名、年齡、

銀輪に身を託して颯爽 高雄の傷痍軍人自轉車遠乘會

【高雄電話】高雄市内在住の傷痍軍人の第一回自轉車遠乘會は二十一日午前七時半高雄神社前を出發し照りつける陽光を背に一齊にペダルを踏み、二十餘キロの行程を走破、一名の落伍者もなく屏東阿緱神社に參拜、屏東市の傷痍軍人と懇談會を開き晝食を共にして再び銀輪に身を託して歸途につき元氣一杯高雄に歸つた

滿洲事變記念強歩大會 きのふ馬公で擧行

【馬公電話】澎湖支部主催の滿洲事變記念行事たる強歩大會は二十一日午前八時半澎湖廳前を出發、國民學校職員その他各名は國民學校に集合、澎湖西側に到つて晝食を取り午後三時歸着した

奏任校長を増員 近く花蓮港廳で國民學校長異動

【花蓮港電話】花蓮港廳では本月末國民學校長の異動を行ふべく手配中だが、今回の異動は自發的に勇退する二、三の古參校長の後任を補充するもので、同時に國民學校長の奏任待遇者が從來七名の割當であつたものが今回十名に増員されたので中堅校長を登用する

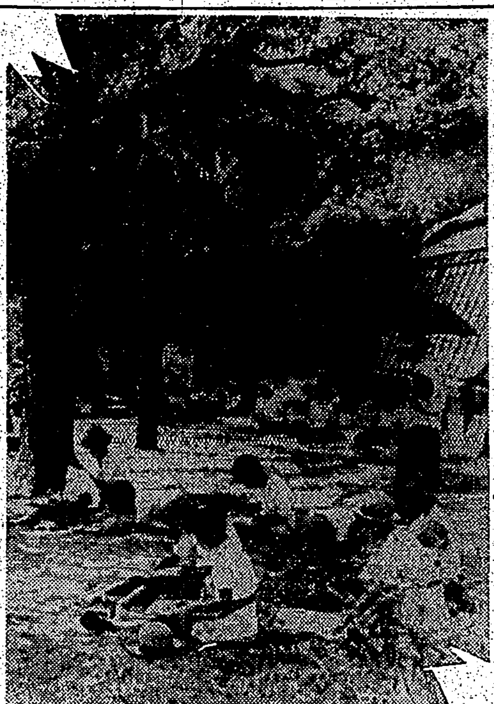

淡水街役場の事務監査

淡水街役場では財津臺北州屬ほか一名が十八日より三日間の豫定にて淡水街役場の事務監査を施行したが何れも成績良好なので二十日閉會した

臺中市營住宅竣工

【臺中電話】臺中市大和村に建築中の市營住宅は近く竣工し二十五日から移轉せしめる事となつた

花中と嘉農に凱歌 全島中等秋季野球第一日

【花蓮港電話】全島中等學校秋季野球大會は二十一日から三日間花岡山球場に擧行され第一日は嘉義中學對花蓮港中學で午前十時二十分嘉義中學の先攻で試合を開始、嘉義中學は三回に一點を擧げたのみで花蓮港中は四回に四點、合計八點を擧げ八A對一で花蓮港中學に凱歌が揚つた。試合終時二十五分

バッテリー △嘉義中 大田、三宅 △花蓮港中 岩森、田中

午後は北工對嘉農の試合でバッテリーは北工小助川、菊池、久保田、嘉農は呉、洪で午後一時四十分北工先攻で開始され北工は一回一點、六回二點、計三點を擧げ嘉農は四回一點、五回三點、八回五點を取り九A對三で嘉農の勝利に歸した。試合終了四時

企業合同の機運擡頭 臺中市内ハイヤー業者間で打合

【臺中電話】ガソリン消費規正強化に伴ふ合理的經營を見出すべく臺中市のハイヤー業者も許すれば通すで運轉手なから企業合同の機運が漸く擡頭し二十日午後一時臺中州自動車講習所にてこれが打合せを行つた

臺南州下バス運行路線の等級決定

【臺南電話】九月一日より實施のガソリン消費規正により臺南州下

高雄影戯協會 きのふ發會式

【高雄電話】郷土藝術の影戯を皇民化に活用せんと皇民奉公會高雄州支部の後援を得て市内有志により高雄影戯協會を組織することとなり二十一日午後三時高雄州廳工業館で市内の主なる官民多數臨席の下に發會式を擧行、同夜八時から同所で影戯鑑賞の夕を催し、盛況裡に十時頃散會したが、同會は皇民奉公會高雄州支部後援に活躍する

東石郡下青年團査閲

【朴子電話】東石郡各庄青年團は…

國民學校の錬成記録 (9) 夏の鍛錬 本報記者 市教育部國民學校の

校外訓練の成果著し 『ヨイコドモ』になつたと父兄喜ぶ

酷暑の夏を過ぎて休暇明けの九月一日各國民學校の或る先生は「私の學校は今日全部出席してゐる。校外では兒童の校外生活に關注して今各國民學校の鍊成の跡を辿つて見よう

休暇中の兒童は何處へ行つてもひとかけらの元氣で、殊に兒童は私が休暇を知つて以來始めて經驗した。他の學校も他の學校も恐らく同じやうな報告が臨席され先生たちを喜ばせ驚かせたことであらう」と語つた。國民學校令施行第一年目の夏季休暇、鍛錬の夏は右先生の話しに據つて如何に有意義に過ごされたかが窺かれるのだ。

休暇中學校の兒童は皇民奉公會を百パーセントに活用し大なる成果を收めたものだ。それは班長は一日一回必ず校區内の巡視を必ず行ひ班員の狀況を日誌に記入の上登校日にこれを先生に提示する、先生はこれ等の天真爛漫そのものの班長たちがものした偽りなき日記により受持の兒童の個々の家庭に於ける狀況が一目瞭然と判る。これは先生たちの指導上には並々ならぬ苦心が拂はれてゐる、自然に親しませる意味で或る學校では大いに兒童の野外生活を奨勵した。之は非常にいいことである、兒童たちは狭苦しい路地や裏通りな家庭に籠り込もつてゐるよりはひろびろとした野原に飛び出してのびのびとした氣分になり切つて路傍に咲いた一本の無名の草花にも驚異と探求の眼を向け、大空に飛び交ふ鳥獣や果では蝶々やトンボにまで親しんることを愛しがる。斯くして不知不識の間に童心にも

自然と親し むゆとりが出來、また自づと科學する心も培はれてゆく、各校でも大いに兒童の野外生活を奨勵し斯かる機會を多くつくるべきだが、ただ何等の指導も監督もかけなければ或は放縦に陷り易るところなくして無秩序から生まれたことが心配される、また校外生活の指導に全力を傾けた某校では休暇中職員を四班に分けて巡回これが指導に當らしめ從來良い休暇中に兒童が陷り易な種々の弊を除去することに努め、學校でも家庭でも常に規律正しい生活の觀念を扶植し大いに成果を揚げたと言はれてゐる。或校では體位向上を圖り日本精神の涵養に資するため武道講中練習をみつちりとやらせた、又は臨器の臨校に於ける愛校の觀念を喚起したりした、その外各校では勤勞精神の涵養に休暇中適時に兒童を登校させて校庭校外の草取りから清掃美化作業に

敬神思想 の涵養に早朝の神社参拜を行はせ、或は歩け歩けの實踐に清涼をもたらし又は國民たる自覺に…

堺里奉公青年隊近く結成

【臺中電話】臺中州能高郡堺里では時局に即應せる新秩序の下に中堅青年により適當なる民としての皇民奉公に一路邁進する準備を進めてゐたが志願者（滿十七歳より滿二十四歳まで）中より銓衡を了し近く結成に至る

…ラジオの有無、貯蓄狀況、大麻奉齋の有無、正廳改善、皇民奉公等の狀況に至る迄詳細記入する事になつてゐるがこれによつて市民に一層した認識を深め都市化し市民に對する諸施策にも大いに役立つものとならう

小遣ひを恤兵獻金

【宜蘭電話】宜蘭幼稚園の可愛い國見寺村久吉君（七つ）は昨年四月十日から貯め始めたお小遣ひが六圓七十錢になつたので父兄の手に伴はれ十八日、同園の堀川先生に連れられて宜蘭警察署を訪れ恤兵金として獻納した、久吉君は昨年四月十四日同幼稚園の一同お小遣ひを持寄つて國防獻金した時の保姆の訓話にすつかり感動、その翌日から誰れに敎へられずに自ら進んでずつと貯め續けて來たもの

高雄州國語演習會 十一月八日鳳山で開催

【高雄電話】第二十二回高雄州國語演習會は十一月八日午前九時三十分より鳳山郡鳳山街公會堂に於て開催されるが當日は州下各郡市より國語講習所、保育園の生徒兒童及修了生をはじめ兒童が出席する、演習會は左記の通り。

一、保育園兒童＝會話、談話、唱歌、舞踊　一回四分以内

二、國語講習所生徒＝會話、談話　一回四分以内

三、講習所生徒＝卽興に依る談話及卽題に依らざる會話、談話、唱歌、舞踊　一回六分以内とす

四、講習所修了生＝演習及體驗發表とし體驗發表は國民精神の涵養、國語普及、部落振興、生活改善、取材として一回十二分以内、體驗發表は部落振興、生活改善、皇民奉公運動に關する内容にして一回六分以内

五、男女青年團員生徒＝演習　一回十二分以内とす

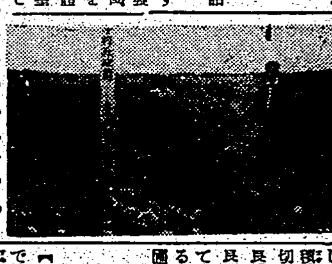

豆畫伯腕くらべ

秋空はコバルト色に美しく澄んで、涼しい初秋の陽光しに映え、樹間を渡る風も爽かなこの植物園で臺北各國民學校から選ばれた、豆畫伯一百餘名の寫生會が催された、午後一時、受持の先生につれられて植物園に參集した男女豆畫伯は雲の如く集まつて各自の畫題を求めてあちらの樹陰に三々、こちらに四人と、風景なひとさ、ぞぞと天を睨がるかと思はれる樹陰、南國植物の豊かな熱帶樹を通して向のこのような熱帶樹の色を選ぶくや書板を前に、カンバスやペーパーに筆をとつて描かれて行つた豆畫伯の作品は近く審査の上、秋を飾つて大稲埕國民學校で展示される筈である（寫眞は豆畫伯の腕くらべ）

デルフォス（陸地棉）生育良好 "棉花郡"東石の誇り

【朴子電話】皇民奉公の國策線上に邁進を續けてゐる東石郡では今や"棉花郡"として全島一を誇るに至つたが就中本年七月以來に播種したデルフォス（陸地棉）は國民學校十八個所に委嘱し栽培管理の適切と天候に恵まれ今つて見ざる良好な生育振りを示し、東石郡の民様に斯作が各國民學校を瞠視せしめる（寫眞は朴子街栽培の棉種）

金山、萬里兩庄の青年團査閲

【基隆電話】臺北州基隆郡金山、萬里兩庄の青年團査閲を九日午前十時より金山公會堂に於て基隆郡守代理郡教育課長、中村金山庄長、大川萬里庄長（安東會社代理）金山國民學校長以下參觀者の下に施行、査閲官の後査隊に移り次々各、分列行進等あつた後參加者、金山萬里兩庄の第二回たる千餘名の團員等（團長國民學校長）も歩武堂々と行進し日の第一部萬字と肩を並べて分列行進の好感を示したる各事を無事に引揚げ午後一時より同所にて國民奉公大會を開催した、尚萬里庄は十月一日に金山公園で開催する豫定である

一回六分以内

五、青年團員生徒＝演習　一回十二分以内とす

屏東市内在住の女青を錬成

【屏東電話】皇民奉公會屏東支部では皇民奉公會中部組織に於ける推進力となり本島人女子青年に對し指導者たるべき本島人女子青年に對し精神の鍛錬及び奉公意識に照應すべき臨き信念と實踐躬行の修錬を施すため市內在住の女子青年にして國民學校卒業以上の學力を有し身體強健、思想堅固にして本運動に邁進する熱意ある者五十名を選抜して廿日より十日間豊年館に於て錬成道場に合宿せしめ訓練を行つてゐる

運搬船住正丸遭難 全乘組員無事救助

【淡水電話】臺北州淡水街宮前楠木金山郡の運搬船住正丸（二五〇トン）が去る十二日午後五時淡水を出港、基隆に向け航行中北東の強風雨に吹き捲られ危険に瀕したので淡水に引返し辛うじて港外に繋留したが、波浪高く遂にロープが切斷され南へ南へと流され全乘組員は必死となつて淡水へ曳航しようと努めてゐるうち淡水港外に於て行方不明となり乘組員はマスト一本を頼りに漂流中十八日午前七時通行中の基隆丸に發見救助され、乘組員は九死に一生を得て二十日淡水へ歸港した

故宇佐美氏の街葬 苗栗街で嚴修

【新竹電話】先般死亡せる故苗栗街長宇佐美寛吉氏の街葬は二十日午前十時より苗栗國民學校講堂にて宮木州知事以下多數官民參列のもとに執行されたが盛儀であつた

嘉義驛で名刺交換廢止

【嘉義電話】嘉義驛では驛員通勤の臨時に驛員及び旅客からの荷物を受付けて來たが非常時經濟の強化の今日驛員の物資節約の見地から從來の驛員の名刺交換は既に公私の別なく之を廢止することとなつたので驛市では本日市内各官廳銀行會社に對しても止するやう勸奬を以て從來目的に依止するやう勧奬すると共に協力を要望するところがあつた

南部專賣官署軟式庭球大會

【屏東電話】第十七回南部專賣官署軟式庭球大會は二十三日午前八時から屏東市營コートに於て開催される

…水道の蛇口に水をやらせたり鐵管の類を塞らせたりした。

以上述べたのは決してその全般ではない、がこれだけでも各校が如何に優れた當局の訓練に努めたか判るであらう。これは當局の話だが、それは國民學校體制に起きた鍊成の跡と思はれ、從來の市内各校に見られる兒童の惡戯が激減して居るとの事である

ヨイコドモになりなさい

僕の父さんは現在四年生だが最近とても良い子になつて來た。第一朝早く起きるやうになり夜はまた夜で復習學習して早く寢るやうになった。今までは家に歸つても直ぐ外へ遊びに出て來なかつたのが近頃ではわざと學校から歸つて家の手傳ひをして家の小遣ひや弟妹の世話、それにお使ひをするやうになつた、朝も勝手に起きて學校へ行くやうになつたのである、小使錢をせがむやうなことも少なくなつた、それにどこでも食物を貰つても食べないで家へ持ち歸つてから食べる、學科の方は大して向上を見ないが自分はこれはなんと云ふ仕合せのことかと思ふ、私も『ヨイコドモ』に成り切つてくれる日が來て欲しい。

歌はぬ勝利 (1)

山中峯太郎 作　高木清 畫

愛姪の生母（一）

「姉さん」

さう夫人が朝から着物を着てゐる庭に縁側から呼ばれて、

「ヘア……」

庭は、手足を伸ばしてゐる縁の上へ膝をムズと突きたてたまま、夫人――小母さんの、つつましい顔いろを、まともに見ずると、

「あなた、お線つにおなりでしたね」

年をたづねられて、庭は、自分の顔をさき、ひしと感じられた氣がした。

「二十八です」

すぐに答へはしたが、

――今年も、小母さんは、おれの年をたづねる。去年もきいた。一昨年もきいた。七郎の命日である今日、七月十二日に訪れてくると、きつと僕の年を、小母さんはきく。七郎と僕とは、同じ年である、七郎が生きてゐたら、ちよどと俺と、同じやうにはなつてゐるだらう。これを思ふのでは、今年も俺を、また僕の年をいてみる。きかれる俺は、まるで胸をさを搾まれるやうに、つらいぞ、氣丈夫な男まさりの小母さんだが、さすがに、ああ、むりもないことだ。今日が、七郎の六周年だ。六年前の七月十二日に、死んだ七郎の面影を、庭は、ありと自分を思ひ出した。

――いつも俺を、まるで兄弟の弟のやうにして、おらが兄さん、兄さんといつて慕つてゐたのだ、それが、ここに來てからは、自分の年を聞かれて、さうはいかない。

その七郎の位牌さへも、何度目にか、母の政子夫人が、今年も、また置かせてるのだが、この八疊の床の間の横に、佛壇が前からあるのだが、黒塗りの扉が開いて、中に眞新しい位牌がある。位牌は、前に高く、それは、上海方面で戰死した七郎の、少將の白木の位牌なのだ。政子夫人は、この主人の位牌だけを守つてゐるのか、自分でも、おそらく、たとへ死ぬまでも、今また、こんなことをきかれて、

――このくらい、七郎と一緒だつたのだ、いつも七郎が、この庭と同じやうにかはいがつてゐるのだ。

今さらのやうに、さう思ふと庭は、父子の方を振りむいて見たが、

「殺つになつたのだ、貴公は今年」

命日に訪ねて來ても話題がない、らしい口の重い方だから、小母さんと同じやうなことを、たづねてみた。

すると今年は、冷徹そのもののやうな切れの長い目を見はつて、

「あら、わたくし十九よ、どうして庭さん」

いきなり笑顔に、はねかへして庭を訊いたした。

てゐるのが、自分でも、おどろいたことがあつたのを、今また、ここに思ひ出した。

死んだ七郎と親友だつた庭は、その少年時代の學生の時分から、この家へ、よく遊びに來て、夫人を「小母さん」と親しく呼びなれてゐる。それだけに今も、

「小母さん、七郎の位牌を、まだ遊つてやらんのですか。六年もすぎてゐるのです。あんまり可哀さうぢやないですか。もう、いいではないですか」

――口まで出かかつてゐるのだが、小母さんの嚴しく冴えきつてゐる顔いろを見ると、

――やはり云へん、が、しかし今年も俺の年を、小母さんは、たづねたではないか。七郎を思ひ出して……

庭は生來、あまり口のきけない性質だし、自分でも知つてゐるが、彼の態度は七郎だつた七郎とちがつて、むしろ殿態に重い方なのである。

「庭さんは、まるで牛みたいね」そばに坐つてゐる竹内公子が、いつだつたか、やはりこの座敷へ來あはせたときに、そんなことを云つて、庭を冷かしたことがある。その時、

「牛か、なるほど」

庭は、それが、いかにも適中し

淋疾 丹毒 等に チセプタール錠 ニーアミノスルフオンアミドドピリヂン 最高規格品 錠（〇・五瓦入）十錠入（三・五〇）百錠入（十・〇〇）... 全國有名藥店にあり

案内

常備 採用品… 　常備 …　高級 和洋服仕立 小西服店 …　給仕 臺北市京町一ノ八〇 岡田時計店　幹部 社員募集 …　男女 社員 … 日産生命　タイ ピスト … 日産生命　石堂 …　女事 務員 … 山田商會　女中 入用 … 　産婆 … 　産婆 …　京染 … 　銀行 … 　荷馬 … 　求資 … 　家屋 修繕造作一切引受ます 御成町 丸共便利店　讓店 …　賣家 …　カメラ 中古高價買入 臺北京町一 勝光寫眞機店　メガネ は専門の金光堂 兒玉町 …　ラジオ …　ラジオ …　婦人 服は ラクダヤ …　樂器 …　のせ …　のせ …　丸本 …　梅肉 …　鑛業 …　新古 …　冷藏庫 …　國債 …　洗滌 …　引越 …　町の赤帽 …　町の赤帽 …　シン ガーミシン …　ワイシャツ新柄ネクタイ …　婦人 …　斷食 …　特許 …

タイプ …　模型 飛行機 … 　防彈 …　金屬 …　臺灣 …　ベニヤ板 …　出張所、配給所、營業所、代理店に …　臺灣代行商事營業所

母甘陳氏 戊妹儀… 昭和十六年九月二十日 男 甘必基 甘田太洋 外親族友人一同

本社 カセイン ガンマー … 庄富俊郎商店

性病科 永吉醫院 臺北市新起町一ノ七

皮膚科 花柳病科 泌尿器科 呉皮梅科醫院 臺北市太平町三ノ九 院長 呉皮梅

外科 皮膚科 泌尿器科 X線科 一番ヶ瀬醫院 本町二丁目五番地

臺湾肛門病院 臺北市表町二ノ一〇 院長 田村 …

△石灰製造▽ ○品質優良・責任保證 ○見本進呈・在庫豊富 興南公司石灰部

銘酒 白鹿

二十二日より 秋冬物新柄發表會 銘仙絞り着尺新柄荷揃 秋冬銘仙新柄入荷 女物セルコート地 本場大島多摩結城 名古屋帶等が揃ひました 各布團仕立上り品豐富 弊店の貸衣裳大好評…… （臺北）松井呉服店

デルビーは慢性胃腸藥

腦溢血 狭心症 治療と豫防に 血管部に直接作用して、病的の緊張と痙攣を解き血流を圓滑ならしめて過高血壓を低下せしめる 偏頭痛・眩暈・手端痙攣 耳鳴・肩凝・發音難等の不快症狀を消退せしめて 腦溢血・狹心症 心臟麻痺の發作を防ぐ 製造發賣元 鹽野義商店 大阪・東京 ハセスロール

肌の美化に 皮膚衛生に お肌の整美はいまが絶好の季節であります。藥用クラブ乳液は特殊美肌成分とホルモン、ビタミンのきゝめで皮下の細胞組織を活潑にし小ジワやシミを防ぎ艶々した健康あふれる美しい肌にします。又特殊殺菌劑の作用で細菌や、汚れを淨化して健康化粧と皮膚衛生とには一日も缺かせない重寶な化粧水であります。 クラブ乳液 N-N56

田邊發賣品 明るく強い日本の建設だ 家庭で工場で會社で いこの際、こぢらしてね込んでは大變…！ かぜ・頭痛…のお手當はすぐ ノバポン錠で 2倍も3倍も働かねばならな